Pardubická Šestka

Zpravodaj Městského obvodu Pardubice VI – Svítkov

Datum vydání: 18. prosinec 2018 | **číslo 4** | **2018**

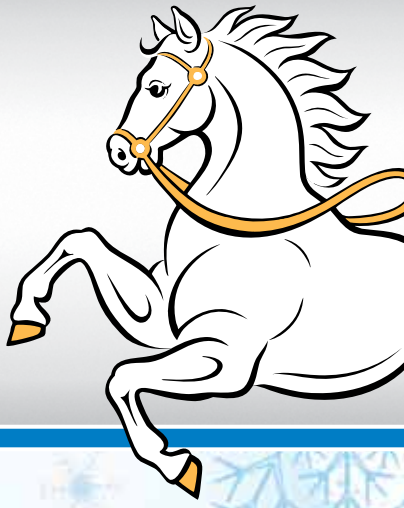

Vážení spoluobčané,
nastal adventní čas, vánoční stromy na náměstích už svítí, rok 2018 pomalu končí. Ještě než se přehoupneme do nového roku, je čas se ohlédnout a zbilancovat uplynulé období. Letošní rok byl i pro náš městský obvod malinko jiný než ty předchozí. Byl zajímavý z pohledu významných událostí, byl také rokem volebním a rokem „přelomovým" proto, že jsme poprvé v historii jako obvod úspěšně čerpali dotační peníze na investice v našem obvodě.

V letošním roce jsme si po celé České republice připomínali sté výročí založení Československé republiky. I my jsme se k těmto oslavám připojili a 25. října jsme v mateřské škole Duha odhalili pamětní desku na počest významného architekta Karla Řepy, podle jehož návrhu byla budova školky realizována.

Z pohledu investic se nám nejen v letošním roce, ale v celém uplynulém volebním období dařilo. Úspěšně jsme zrealizovali takřka vše, co jsme si naplánovali a připravili. Jak jsem již několikrát zmínil, na obě letos zkolaudované cyklostezky se nám podařilo čerpat dotace v celkové výši osm milionů korun. O tyto peníze se nám navýší rozpočet roku 2019. Naučili jsme se to a budeme v tom pokračovat. Jako další možnost se doslova nabízí realizace plánované lávky přes Labe u „rosického" mostu.

Rok 2018 byl také rokem volebním. Také u nás řádně proběhly komunální volby, které obměnily menší část obvodního zastupitelstva. Rád bych vám spoluobčanům touto cestou ještě jednou poděkoval za vloženou důvěru, že mohu i nadále pokračovat ve funkci starosty a dále se

tak s vaší pomocí podílet na rozvoji našeho obvodu. Mezi hlavní prioritu tohoto volebního období bude rozhodně patřit již zmíněná lávka pro pěší a cyklisty přes Labe vlevo od „rosického" mostu, která spojí svítkovskou cyklostezku s cestou podél Labe směrem do města.

Rád bych také prostřednictvím tohoto posledního letošního vydání našeho zpravodaje poděkoval všem místním komisím, sportovním klubům, hasičům, chovatelům, zahrádkářům, dalším místním organizacím a společnostem za spolupráci v celém uplynulém volebním období.

Přeji vám příjemně strávené svátky vánoční, pohodu a klid a úspěšný vstup do roku 2019. Těším se na viděnou a spolupráci v roce následujícím.

Bc. Petr Králíček
starosta

Činnost našeho úřadu opět hodnocena bez nedostatků

Auditoři Krajského úřadu Pardubického kraje provedli 29. listopadu 2018 přezkum hospodaření našeho obvodu. Prověřili všechny ekonomické agendy zpracovávané úřadem s konstatováním, že nebyly zjištěny žádné chyby či nedostatky.

Kontroly provedené v roce 2018, ať v oblasti přestupků, agendy silničního správního úřadu či ekonomiky neshledaly v práci zaměstnanců Úřadu městského obvodu Pardubice VI žádné zásadní nedostatky. Za odvedenou práci jim všem děkuji.

Ing. Aleš Herák, tajemník

Výsledky komunálních voleb 2018 v našem obvodě

V komunálních volbách, které proběhly 5. - 6. října, zvítězilo v našem městském obvodu politické hnutí Pardubice pro lidi vedené lídrem Petrem Králíčkem. Z celkového počtu 4 685 voličů našeho obvodu odvolilo v šesti okrscích 2314 voličů, což představuje 49,4 procent volební účasti.

A jak si jednotlivé strany vedly? Pardubice pro lidi získaly 31,25% hlasů. Druhé skončilo ANO 2011 se ziskem 14,33% hlasů, třetí Sdružení pro Pardubice se 10,62% hlasů. Do zastupitelstva se dostali ještě zástupci těchto stran:

4. PRO ŠESTKU	8,70%
5. ODS	8,24%
6. Koalice Pro Pardubice	7,02%
7. KSČM	5,30%

Na ustavujícím zasedání 29. října pak byla zvolena Rada MO Pardubice VI včetně předsedy a členů finančního a kontrolního výboru.

Rada MO Pardubice VI bude pracovat v tomto složení:

- **Bc. Petr Králíček**
- starosta MO Pardubice VI
Pardubice pro lidi
- **Zdenek Pešek**
- místostarosta MO Pardubice VI
Občanská demokratická strana
- **Ing. František Socha, Ph.D.**
Pardubice pro lidi
- **Daniel Křivka**
Pardubice pro lidi
- **Milan Hromádko**
Sdružení pro Pardubice

Do zastupitelstva dále usednou tito zastupitelé:

- **Ing. Jiří Doležal, CSc.**
Pardubice pro lidi
- **Martin Vencl**
Pardubice pro lidi
- **Michael Schneider**
Pardubice pro lidi
- **Robert Klčo**
ANO 2011
- **Jiří Chmelík**
ANO 2011
- **Ing. Helena Dvořáčková**
ANO 2011
- **Ing. Tomáš Pelikán**
Sdružení pro Pardubice
- **Ing. Ondřej Karas**
PRO ŠESTKU
- **Miroslav Jirsa**
Komunistická strana Čech a Moravy
- **Mgr. Martin Kratochvíl**
Koalice pro Pardubice

Finanční výbor:
Předseda: **Ing. Jiří Doležal, CSc.**
Členové: **Mgr. Martin Kratochvíl**
Miroslav Jirsa

Kontrolní výbor:
Předseda: **Robert Klčo**
Členové: **Jiří Chmelík**
Ing. Ondřej Karas

Informace k úhradě místních poplatků

ze psů a za provoz systému shromažďování, sběru, přepravy, třídění, využívání a odstraňování komunálních odpadů

Místní poplatek ze psů je každoročně splatný do 15. března.

Místní poplatek za provoz systému shromažďování, sběru, přepravy, třídění, využívání a odstraňování komunálních odpadů je splatný do 30. dubna. Tento termín je stanoven pro všechny poplatníky, kteří jsou v našem městském obvodu přihlášení k trvalému pobytu nebo jsou vlastníky zdejší nemovitosti. Za děti, jež během kalendářního roku dovrší věku šesti let, je třeba poplatek uhradit také ve výše uvedeném termínu.

V průběhu ledna a února většinou najdete ve svých poštovních schránkách složenky na uhrazení místních poplatků. Městský obvod není povinen složenky tisknout, ale protože dle našich zkušeností mnozí z vás na ně čekají a poplatek zaplatí teprve, až složenky obdrží, přistupuje městský obvod k jejich distribuci. Tyto složenky jsou „pouhým" upozorněním, že nastal čas poplatky zaplatit. Navíc si na složence můžete podle výše předepsané úhrady snadno zjistit, zda jste v minulých letech uhradili všechny poplatky.

Tisk složenek pro Městský obvod Pardubice VI zajišťuje Česká pošta, s.p., a mezi vygenerováním složenek, jejich tiskem a roznáškou přímo do vašich schránek vždy uplyne nějaká doba, ve které již mohli někteří z vás poplatky uhradit. V takovém případě samozřejmě považujte složenku za bezpředmětnou.

V roce 2019 Úřad městského obvodu Pardubice VI upozorňuje na možnost úhrady výše uvedených místních poplatků ve své místní části městského obvodu. Zaměstnanci ÚMO Pardubice VI budou vybírat poplatky v Lánech na Důlku 35 (bývalá pošta) dne 25. února 2019, v Opočínku č.p. 53 dne 27. února 2019, ve Starých Čívicích v místní knihovně dne 11. března 2019 a to vždy od 16:00 do 17:00 hodin.

Všem, kteří poplatky zaplatili ve stanovených lhůtách, děkujeme za spolupráci.
OSSK ÚMO Pardubice VI

Informace o provozu úřadu o Vánocích

28. prosince 2018 - zajištěn běžný provoz úřadu, pouze pokladna bude uzavřena v 11:30 hod. Poté již nebude možno uhradit poplatky, nebude prováděna služba Czech POINT a ověřování podpisů a listin.

31. prosince 2018 - zavřeno

Informace o provozu knihoven o Vánocích

Místní knihovna Svítkov:
31. prosince 2018 - zavřeno
od 2. ledna 2019 - běžný provoz

Místní knihovna Svítkov,
pobočka Staré Čívice:
27. prosince 2018 - zavřeno
od 3. ledna 2019 - běžný provoz

Svoz odpadu v období vánočních svátků 2018 a v novém roce

V době vánočních svátků, které letos připadají na pracovní dny pondělí 24.12., úterý 25.12 a středu 26.12. 2018, bude zachován standardní harmonogram svozu komunálního odpadu i separovaných složek odpadu pro občany města, firmy i obce. Všechny separační dvory budou v době vánočních svátků v tyto dny a na Nový rok naopak uzavřeny.

Za úterní svoz odpadu na Nový rok 1.1.2019 bude probíhat náhradní svoz ve středu 2.1.2019, stejně tak budou o 1 den svozu posunuty veškeré standardně plánované svozy nádob v průběhu 1. kalendářního týdne roku 2019. Tzn., že nádoby, které by se standardně sypaly v úterý, budou svezeny ve středu, středeční svoz bude realizován ve čtvrtek, čtvrteční v pátek a nádoby, které se běžně sváží v pátek, budou na začátku ledna mimořádně svezeny až v sobotu 5.1.2019. Tímto prosíme ty občany a zákazníky, kterých se tato změna dotkne, aby toto brali v potaz a nádoby připravili k výsypu v průběhu 1. kalendářního týdne roku 2019 o den později než obvykle.

Od 2. kalendářního týdne roku 2019 bude již svoz probíhat beze změn a pravidelně tak, jak je nastaven standardní harmonogram svozů nádob.

Dále připomínáme, že ti, kteří nemohou dopravit po svátcích vánoční stromeček přímo na separační dvůr, mají možnost odložit živé odstrojené vánoční stromky ke stanovištím kontejnerů. Stromky odložené k popelnicím u rodinných domků nebudou svezeny. Žádáme, aby stromky byly zbaveny veškerých ozdob, protože jsou poté odvezeny na městskou kompostárnu do Dražkovic, kde se stávají vstupní surovinou pro výrobu kompostu.

V souvislosti s výše uvedeným si také dovolujeme upozornit na další zkvalitnění a zpřístupnění našich poskytovaných služeb, a to otevřením dalšího, již devátého sběrného dvora na území města Pardubic od 21.1.2019. Tento nový separační dvůr se nachází v ulici Na Staré poště a bude poskytovat plný servis v možnosti ukládání odpadů i elektrozařízení.

V případě potřeby jakýchkoliv doplňujících informací či dalších dotazů mohou občané kontaktovat pracovníky společnosti Služby města Pardubic a.s. na telefonních číslech 466 260 831-33.

SmP-Odpady a.s.

Ohlédnutí za investičními akcemi

V letošním roce se nám podařilo dokončit či začít několik investičních akcí a to především v oblasti dopravy. Dokončili jsme dvě velmi důležité cyklostezky, na které se nám také podařilo získat dotace z Evropské unie. U konce je i rekonstrukce chodníků v ul. K Hladíkovu ve Starých Čívicích a v ul. Motoristů, kde byla vytvořena i nová parkovací místa. Velmi diskutované místo pro přecházení přes ul. Pražskou u Bylanky je již stavebně dokončeno několik měsíců. Nyní se, po vleklém jednání s Policií ČR a dalšími orgány, dokončují úpravy dopravního značení především kvůli zvýšení bezpečnosti v tomto místě. Téměř dokončena je i investiční akce Rekonstrukce komunikace „spojovací" mezi ul. Kostnická a ul. Hradčanská včetně připojovacího chodníčku

do ul. K Besedě. Součástí této stavby je vytvoření parkovacích míst, nového chodníku, veřejného osvětlení a rekonstrukce asfaltové komunikace. Jako poslední akce pro letošní rok byla připravována rekonstrukce komunikace v Lánech na Důlku – Krchleby, kde díky špatné práci projekční kanceláře se vleče stavební řízení. Stavební práce na této akci začnou, doufáme, co nejdříve, aby již na jaře příštího roku mohli obyvatelé využívat novou komunikaci.

Ing. Tomáš Jílek,
vedoucí odboru OVVIDŽP

Rozsvícení vánočního stromku

Už se stalo tradicí, že v pátek před první adventní nedělí rozsvěcíme vánoční strom před základní školou ve Svítkově. Ani letos tomu nebylo jinak. O vánoční program se postaraly děti ze svítkovské základky i mateřských škol Duha a Doubek, které předvedly svá vánoční vystoupení. A stejně jako v loňském roce Petr Králíček, starosta obvodu, společně s dětmi hlasitě odpočítali rozsvěcení vánočního stromečku. Návštěvníci mohli vidět živý betlém, děti se povozit na vánočním kolotoči a všichni mohli ochutnat něco dobrého na zub.

Red.

Každoroční kontrola dětských hřišť

Městský obvod Pardubice VI je provozovatelem 10 hřišť a sportovišť s více jak 50 herními prvky, sestavami a sportovními zařízeními. V průběhu roku jsou pravidelně prováděny kontroly pracovníky údržby a referenty úřadu. V letošním roce mimo natření několika herních prvků byla provedena generální oprava hřišť tak, aby byly bezpečné a provozuschopné. Výsledek těchto oprav se zajisté projevil i při letošní kontrole, která byla provedena dne 21. listopadu s kontrolorem Lukášem Ondráčkem. Byla posouzena celková úroveň bezpečnosti nejen herních prvků, ale také dopadových ploch a povrchů, aby byla v souladu s evropskými normami, které zahrnují například změny úrovně bezpečnosti zařízení plynoucí z provedené montáže, běžného opotřebení, provedených oprav, povětrnostních vlivů či známek rozpadu. S potěšením můžeme konstatovat, že hodnocení technického stavu, funkčnosti a způsobilosti k provozu dopadlo na výbornou. V zimních měsících jsou tedy naplánovány jen drobné opravy tak, aby všechna hřiště na jaře přivítala jejich uživatele ve skvělé kondici.

Mgr. Martina Hozáková,
referentka OVVIDŽP

Ostrůvek v Popkovicích

Místo pro přecházení v Popkovicích bylo vybudováno proto, aby bylo možné propojení klidové zóny ve Svítkově a v Popkovicích pro pěší. Zpracování projektové dokumentace na „Přechod pro chodce přes I/2 u ulice U Bylanky“ probíhalo již od srpna 2016. Návrhem městského obvodu byl nasvětlený přechod pro chodce. Na jednání s Policií ČR, ŘSD, Krajským úřadem PK, byl předložen návrh městského obvodu na realizaci osvětleného přechodu pro chodce, od Policie ČR však vzešel požadavek řešit toto místo „pouze“ jako místo pro přecházení. Dle norem je nutné jako součást místa pro přecházení umístit dělící ochranný ostrůvek z důvodu celkové šířky komunikace. Stavba je stavebně zhotovena dle projektové dokumentace, která prošla kompletním povolovacím procesem a odpovídá veškerým předpisům a normám, na kterou stavební úřad vydal stavební povolení. Uvědomujeme si však vzniklou situaci, kdy především za snížené viditelnosti je tento ostrůvek problematický. Z důvodu zvýšení bezpečnosti jsme kontaktovali Policii ČR, aby jako orgán vyjadřující se k bezpečnosti a plynulosti dopravy zhodnotil náš návrh na umístění obrubníkových odrazek a případně navrhl další opatření ke zvýšení bezpečnosti provozu. Navrhli jsme úpravy a ty se neprodleně zapracovaly do projektové dokumentace a nechaly znovu schválit jak Policií ČR, tak Krajským úřadem PK. Úpravy pro zvýšení bezpečnosti provozu spočívají v prodloužení dopravního stínu a vodících čar, umístění tří Baliset (zelené plastové sloupky s reflexními prvky) do dopravního stínu ze směru od Pardubic, umístění obrubníkových odrazek (kočičích očí) na konstrukci ostrůvku a umístění značky návěst změny směru jízdy. Tyto úpravy byly postupně

realizovány. Bohužel stále platí, že jakákoliv opatření zvyšující bezpečnost budou neúčinná, pokud projíždějící řidiči nebudou respektovat pravidla silničního provozu. Z čehož plynou i dosavadní dopravní nehody.

Ing. Tomáš Jílek,
vedoucí odboru dopravy, investic a ŽP

Novinky z kostela v Lánech na Důlku

Na chvíli utichl kostel v Lánech na Důlku. Čekal na zrekonstruování vnitřního vchodu. A konečně se podařilo! Začátkem října nastoupili stavební dělníci a vyměnili prohnilé trámy, opravili omítku a vybílili celý vnitřní prostor vchodu do kostela. Opravy se dočkala i velmi poničená podlaha za varhanní skříní na kůru. Teď už jenom douklidit. Děkujeme Arciděkanství v Pardubicích, které opravu iniciovalo, zařídilo dotace a i stavební firmu. Velký dík patří ÚMO Pardubice VI. Úřad přispěl na opravu 45 tisíci korunami! Děkujeme. A co dál? Opravy nás čekají stále. Na seznamu jsou například – oprava rozvodu elektřiny, vchodové dveře a okno v průčelí kostela a snad i někdy vnitřní výmalba presbytáře a kostelní lodě. Je to „běh na dlouhou trať.“ Proto i my se chceme zapojit a pomoci při financování oprav. Budeme

dál pokračovat v pořádání kulturních akcí, které se konají v kostele a to nejenom pro peníze, ale i pro pohlazení po duši návštěvníků a přátelská a sousedská setkání. Vzhledem k tomu, že se blíží vánoční čas, chystáme v kostele pořad – Vánoční obdarování. Pomyslné dárky budou plné písní, koled a hudby. Vše si pro vás připravují děti z Lánů, Svítkova a okolí. Proto si všichni zapište do kalendářů: neděle 23. prosince v 18 hodin, kostel Svatého Jana Nepomuckého v Lánech na Důlku, IV. Tradiční vánoční koncert. Srdečně Vás všechny zveme! Přijďte se k nám podívat a poslechnout si vánoční muzicírování. Vystoupení dětí otevře dveře vánoční atmosféře a Vaše štědrost bude dárkem pro náš kostel.

Místní komise Lány na Důlku, Václav Váňa a Mgr. Marcela Klemová

Soutěž o ceny

Poznej místo ze šestého městského obvodu na níže uvedené fotografii. Tři vylosovaní ze správných odpovědí obdrží hodnotnou cenu. Vaše odpovědi můžete vhazovat do 20. ledna do schránky úřadu, zasílat poštou na adresu úřadu, nebo e-mailem na *olga.remesova@umo6.mmp.cz*.

Váš tip: .....

.....

.....

.....

Jméno a příjmení ..... Kontakt: .....

Poznali jste?

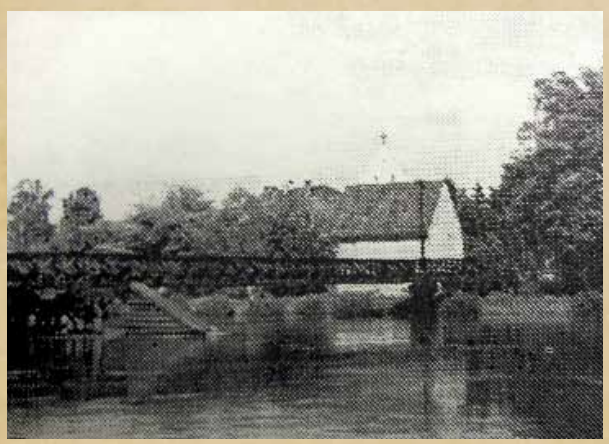

V minulém čísle zpravodaje byl otisknut most přes tehdy ještě nezregulované Labe, dnes slepé rameno „Zákouti“. V pozadí je vidět štít rosického kostela s křížkem na hřebenu střechy. Fotografie byla pořízena v době nedlouho po druhé světové válce. V té době nebylo Labe ještě zregulováno a konstrukce mostu je typu Bailley´s Bridge, které zde byly stavěny z válečných přebytků spojeneckých armád. Stejné konstrukce jsou např. ve Valech, Kuněticích a pod nemocnicí (část konstrukce, která původně stála u zámku před výstavbou zdymadla). Most byl postaven v místě původního přívozu.

Petr Korbel

Výroba figurek v knihovně ve Starých Čívicích

Výroba figurek z kukuřičného šustí probíhá v čívické knihovně pravidelně, vždy pod odborným dohledem Hany Staňkové. Tentokrát se sešlo devět lidí a přišel dokonce i jeden čtenář – Josef Novotný, ale k výrobě figurek jsme ho nakonec nepřesvědčili. Spokojil se jen s výběrem nových knih. Této akce se za místní mateřskou školku Duha zúčastnila také paní učitelka Jiřinka Šulcová, která nás všechny na oplátku pozvala do školky na výrobu keramiky a vánočních věnců. Se školkou je vždy výborná spolupráce, na akci se těšíme a přejeme všem poklidné svátky.

Hana Birtová

Adventní dílničky v Lánech na Důlku

O víkendu před první adventní nedělí uspořádala místní komise Lány na Důlku, za podpory MO Pardubice VI, adventní dílničky pro děti a rodiče. Vánoční koledy a malé občerstvení navodily sváteční atmosféru a všichni účastníci byli příjemně naladěni. Vyrábění zaujalo nejen děti ale i rodiče. Všichni odcházeli s novými inspiracemi pro nadcházející vánoční čas. Velmi děkujeme všem zúčastněným a už se těšíme na příští rok a další nápady.

Nikola Suchomelová,
MK Lány na Důlku

Kulturní a sportovní dění v Opočínku

Letní opočínské hry 2018

Rok 2018 je již čtvrtým rokem pořádání Letních opočínských her. Odpoledne plné soutěží a zábavy začalo tradičně zapálením opočínského ohně. Pro soutěžící byly opět připraveny úkoly, které prověřily jejich fyzickou zdatnost, ale také ty, k jejichž splnění bylo potřeba šikovnosti a chvilky zamyšlení. Mladší i starší děti zvládly všechny disciplíny bez problémů, a proto je v cíli čekaly zasloužené odměny. Letošním zpestřením byly úkoly z oblasti první pomoci, např. nácvik resuscitace na figuríně a možnost vyzkoušet si techniku snímání otisků prstů, což se setkalo s velkým úspěchem nejen ze strany dětí, ale i u dospělých. V rámci odpoledne nechybělo grilování, ukázka veteránů ani oblíbené malování na obličej. Děkujeme všem dobrovolníkům, kteří se podíleli na přípravě a průběhu akce. Dále děkujeme za podporu MO Pardubice VI, Naší hospodě a SDH v Opočínku. V neposlední řadě děkujeme všem návštěvníkům za příjemnou atmosféru.

Opočínek PING-PONG CUP Junior 2018

Další ročník amatérského turnaje ve stolním tenisu se konal v pátek 28. září. Letošní Opočínek PING-PONG CUP byl určen juniorům. Soutěž probíhala ve třech kategoriích - děti do 10 let, mládež 11-14 let a junioři od 15-18 let. Turnaje se zúčastnilo 16 hráčů. Vítězem nejmladší kategorie se stal Lukáš Hývl, mezi mládeží byla nejlepší Aneta Bydžovská a v nejvíce obsazené kategorii juniorů dominoval Dominik Jelínek. Děkujeme všem hráčům za účast, rodičům za pomoc na pozicích rozhodčích a divákům za příjemnou atmosféru.

VI. Country večer v Opočínku

Jak se již stává zvykem, dvakrát ročně se sejdou milovníci country v Opočínku. Letošní podzimní Country večer se nesl opět v duchu divokého západu, country stylu a příjemné atmosféry. Pardubická country kapela Parťáci byla první, která měla možnost vyzkoušet nově postavené pódium ve společenském sále Naší hospody. Na parketu potom předvedli své umění tanečníci z country klubu Měník, kteří nezapomněli ani na oblíbenou lekci výuky country tanců pro veřejnost. Touto cestou děkujeme všem za krásný pohodový večer. Zvláště děkujeme dobrovolníkům, kteří se podíleli na stavbě nového pódia.

Rozsvícení opočínského vánočního stromku

Letos jsme již počtvrté rozsvítili vánoční stromek v novém obecním sadu na Opočínku. V pátek 30. listopadu se vypravil lampiónový průvod od místního pohostinství ke stromečku, kde bylo připraveno malé pohoštění pro děti i dospělé. Již tradičně nechyběly perníčky a sušenky, vánoční čaj ani svařák. Příjemnou atmosféru sousedského setkání dovozovala vánoční hudba a zejména milé úsměvy dětí i dospělých. Pozornost přítomných směřovala nejen k právě rozsvícenému stromku, ale také k malému stříbrnému smrčku, který byl zasazen, aby zde rostl a stal se stálým opočínským vánočním stromem. Touto cestou děkujeme všem zúčastněným za krásný a klidný večer v duchu blížících se vánočních svátků. Speciální poděkování patří dárcům nově vysazeného smrčku.

Místní komise Opočínek

Mikulášská nadílka v Opočínku

Svatý Mikuláš byl biskup, který získal oblibu mezi lidmi pro svou štědrost k potřebným a zachránce nespravedlivě obviněných. Podle staré lidové víry sestupuje Mikuláš, doprovázený andělem a čertem, každý rok z nebe na zem, obchází lidské příbytky a rozděluje pamlsky a ovoce hodným dětem, stejně jako uhlí a brambory dětem zlobivým.

Do společenského sálu Naší hospody v Opočínku letos přišla mikulášská návštěva už v sobotu 1. prosince. Zatímco Mikuláš s andělem rozdávali dětem drobné sladkosti a ovoce, čert dával bedlivý pozor, jestli někde neobjeví nějakého malého darebu. Stejně jako v minulých letech ovšem odešel s prázdnou. Děkujeme Mikuláši a jeho doprovodu za letošní milou nadílku a těšíme se na setkání zase příští rok.

Maškarní karneval ve Starých Čívicích

Místní komise Staré Čívice ve spolupráci s čívickými hasiči v sobotu 3. listopadu uspořádala dětský maškarní karneval. O zábavu a hry pro děti se tentokrát postaral moderátor DJ Lukíno spolu se členy SDH Staré Čívice, kteří navíc občanům předali i užitečné informace týkající se prevence požárů a správného použití hasících prostředků. Akce se stejně jako loni vydařila a návštěvníků bylo plno. Děkujeme všem, kteří se zúčastnili, a těšíme se na vás při dalších společenských událostech v nadcházejícím roce.

Martin Hrdlička

Události svítkové základky

Projekt žáků Natura 2000

Školní projekt Natura 2000 se zaměřil na chráněné organismy Pardubického kraje. Během léta zhlédla výtvory žáků početná skupina návštěvníků domu přírody Natura parku. Ti v anketě rozhodli o vítězství projektu třídy 3.A s tématem vážka jasnoskvrnná. Na druhém místě skončil netopýr velký třídy 2.B a třetí místo obsadil páchník hnědý žáků 3.B. Kdo nestihl výstavu školního projektu v Natura parku během prázdnin, měl možnost během října a listopadu ve foyer budovy krajského úřadu. Partnery školního projektu jsou: Ekocentrum Paleta, Natura park, Český svaz ochránců přírody Pardubice a Oddělení ochrany přírody Krajského úřadu Pardubického kraje.

Za ZŠ Svítkov Mgr. Ivan Hoza

Natur Photo Litera, když příroda promluví

Na zámku v Nasavrkách probíhala během října a listopadu výstava fotografií pod názvem Natur Photo Litera. Jak už samotný název napovídá, hlavní roli hrají fotografie přírody profesionálních fotografů, ale i amatérů z řad žáků základní školy. Neméně podstatnou součástí výstavy je i slovo. Slovo básníka, které básně doprovází. Cyklus fotografií Stromy současných i bývalých žáků je doprovázen jejich vlastními básněmi.

Za ZŠ Svítkov Mgr. Ivan Hoza

Návštěva expozice „Terakotová armáda“

V průběhu měsíce října navštívily děti osmých a deváté B třídy expozici „Terakotová armáda“. Expozice je ve sklepních prostorech Machoňovy pasáže v Pardubicích. Děti shlédly celkem asi 40 replik terakotových vojáků, které se našly v hrobce prvního čínského císaře. Sochy jsou staré dva tisíce let. Vyráběly se ručně a každá je originálem. V době nálezu byly sochy barevné, ale po odkrytí se barva okamžitě ztratila. Výstavu doprovázel dokument, ve kterém byla náročnost výroby ukázána. V prostorách u hrobky se našlo celkem 8000 terakotových vojáků a jejich výroba trvala 11 let. Každý voják měřil 1,8 m a socha vážila skoro 300 kg. Součástí vojska byly i modely koní, v životní velikosti. Expozice byla zajímavá a dětem rozšířila znalosti o tak rozličné kultuře, jakou byla Čína.

Atletický čtyřboj – XV. ročník – pro žáky 1. – 5. ročníku

Velkého úspěchu dosáhla třída 3.A, letošní 4.A, v soutěži, kterou vyhlašuje Pardubická krajská organizace ČUS v úzké spolupráci s Pardubickým krajem. Této soutěže se letos zúčastnilo 17 základních škol. Naše děti skončily na 1.místě v kategorii 3.tříd!

Třídní kolektiv soutěžil v běhu na 60m, ve vytrvalostním běhu, ve skoku dalekém a v hodu míčkem. Nejlepšího výsledku dosáhl Petr Dušek, získal celkem 338 bodů a byl zároveň vyhlášen nejlepším jednotlivcem ve své kategorii. Spolu s druhým nejlepším Lukášem Nadrchalem se zúčastnil slavnostního vyhodnocení, převzetí medailí, poháru a diplomu v Heřmanově Městci. Všem dětem gratulujeme a přejeme mnoho dalších sportovních úspěchů!

Za ZŠ Svítkov Lenka Žandová

Podzim v Mateřské škole Doubek

Mateřská škola Doubek Pardubice – Svítkov a Lány na Důlku zahájila úspěšně školní rok 2018/2019. Do školky přišlo 23 nových dětí. Těšili se na ně paní učitelky, kuchařky, školnice, asistent a hlavně kamarádi. Během podzimu děti navštívily divadelní představení Kašpárek a drak na Malé scéně Východočeského divadla. Pohádky zavítaly i přímo do školy prostřednictvím divadla Jojo a divadla Honzy Petráše. V kouzelnickém muzeu v Pardubicích se děti učily jednoduché triky a v ateliéru HDD vytvořily krátký animovaný film. V listopadu přijel Martin na bílém koni. Děti v Lánech na Důlku uložily broučky na zimu a tím založily novou tradici spojenou s opékáním buřtů, soutěžními úkoly a lampiónovým průvodem. Ve Svítkově děti společně zazpívaly a zarecitovaly před rozsvícením Vánočního stromu a tím pomyslně otevřely dveře zimě. Čeká nás krásný adventní čas a nové zážitky. Přejeme všem klidné prožití svátečních dní a hodně štěstí a zdraví v novém roce.

Kolektiv Mateřské školy
Doubek Pardubice

Na základní škole ve Svítkově se staví

Od 3. prosince patří část Základní školy Pardubice-Svítkov řemeslníkům, kteří zde pracují na přístavbě stávající budovy. Svítkovská škola se dlouhodobě potýká s nedostatkem prostor pro kmenové a odborné třídy, nedostačující kapacitou disponují i školní jídelna a družina. Díky přístavbě tak bude možné navýšit kapacitu školy až o devadesát míst. Investice do školy je skutečně potřebná. Řada dětí ze Starých Čívic, Lánů na Důlku nebo Opočínku, pro které je ZŠ Pardubice-Svítkov spádová, musí dojíždět do škol na Dukle či Višňovce. Kapacita svítkovské školy navíc není dostačující ani pro děti přímo ze Svítkova, a to jsou prostory školy maximálně využity. Díky přístavbě se nejen navýší kapacita školy, ale zlepší se i zázemí, protože se dočká nových odborných učeben. Rozšíření objektu zároveň umožní navýšit kapacitu školní družiny, která je nyní přístupná jen dětem z prvních a druhých ročníků. Budova školy bude rozšířena v úrovni přízemí v části mezi hlavní budovou a severním křídlem a také v části vedle traktu školní jídelny. Odborné učebny a zázemí kanceláří se po dokončení přístavby přestěhují ze staré budovy do nové. Škola tak získá další prostory a rezervu pro případné opětovné navyšování kapacity, které by se tak obešlo bez dalších stavebních nákladů.

Red.

Odhalení pamětní desky v MŠ Duha

Dne 25. října 2018 jsme si v MŠ Duha připomněli 100. výročí vzniku Československé republiky. Při této slavnostní příležitosti byla odhalena pamětní deska architektu Karlu Řepovi, a to u příležitosti 90. výročí schválení stavby obecního domu (v roce 1928), dnes budovy mateřské školy. Pamětní desku, kterou financoval Městský obvod Pardubice VI, odhalil akademický architekt Miroslav Řepa, syn autora projektu. Velmi si této pocty vážíme a děkujeme všem zúčastněným.

Bc. Naděžda Kirschová,
ředitelka MŠ Duha

Oslava svátku sv. Martina v MŠ Duha

Již tradičně jsme si společně s dětmi z obou našich mateřských škol 12. listopadu 2018 připomenuli příchod zimy spojený se svátkem sv. Martina. U Zámečku ve St. Čívicích si děti zazpívaly písničky se zimní tematikou, prošly se s lampiony v doprovodu svých rodičů parkem a toužebně očekávaly příjezd sv. Martina na bílém koni – a dočkaly se. Martin jim přivezl sladkou odměnu v podobě perníkového koníka. Bílého koně, stejně jako v minulých letech, ochotně přivezli z Apolenky ze Spojila. Proto nás velmi zasáhla nedávná zpráva o požáru v areálu Apolenky, který zničil část jejich stájí a zásoby sena na nadcházející zimu. Apolenka poskytovala a věříme, že i nadále bude poskytovat, bohatou nabídku aktivit pro všechny děti a občany Pardubicka (hippoterapii apod.). Dovolte, abychom touto cestou v předvánočním čase poprosili všechny lidi dobré vůle o příspěvek na sbírkový účet Apolenky 30015-1205131359/0800, který byl za tímto účelem zřízen. Hezké adventní dny přeje MŠ Duha.

Bc. Naděžda Kirschová,
ředitelka MŠ Duha

Výstava zahrádkářů ze Starých Čívic

Zahrádkářská organizace ve Starých Čívicích uspořádala ve dnech 21. - 23. září 2018 v Domě zahrádkářů XXIII. ročník tradiční výstavy výpěstků ovoce, zeleniny a květin. I když nás během pěstitelské sezóny trápilo suché a horké počasí, množství exponátů nás příjemně překvapilo. Krásnou tradicí je návštěva dětí z mateřských školek v Popkovicích a Starých Čívicích s jejich doprovodem. Letos je čekalo poutavé povídání o včelách s ochutnávkou medu od p. Piskače.

Jaroslav Šetina

Zprávy ze svítkovského hokejbalu

Nové mantinely

V minulém čísle jsme se věnovali reprezentačním úspěchům našich svěřenců, dnes bychom rádi informovali občany našeho obvodu o tom, co je na našem stadionu nového. Během jara se naskytla možnost získat za rozumných podmínek novější mantinely. Ty původní už byly téměř za hranicí své životnosti a tak jsme tuto možnost využili. Během prázdnin došlo k jejich výměně, jakožto i k výrobě a instalaci konstrukce pro upevnění síti za brankovým prostorem. Hlavní rozdíl, kromě znatelně menšího opotřebení, je v jejich pružnosti, která do jisté míry tlumí nárazy, díky čemuž se opět o něco zvýšila bezpečnost hráčů v zápasech. Druhou změnou je položení zámkové dlažby v diváckém prostoru u stánku s občerstvením, což návštěvníci areálu ocení zejména v deštivých dnech.

Zdroj: klubový facebook.

Starší žáci podzimním mistrem

Naši starší žáci letos obhajují titul mistrů České republiky a i po odchodu silného ročníku 2003, který již válí v dorostenecké extralize, se jim daří. Aby se kvalifikovali na finálový celorepublikový turnaj, musí skončit na čelních místech regionální skupiny Ligy starších žáků zahrnující týmy z Pardubického a Královéhradeckého kraje a Kraje Vysočina. Během podzimu ztratili naši hráči jediný bod za výhru v nájezdech a zaslouženě okupují první příčku zaručující postup. Přejeme hodně štěstí!

Petr Korbel

Zdroj: SŽ Jana Nekolová

Omluva TJ Paramo

Omlouváme se za chybu uvedenou v článku „Ohlédnutí za fotbalovou sezonou 2017-2018 TJ PARAMO Pardubice z. s.“ , který vyšel v minulém čísle zpravodaje. V posledním odstavci, poděkování za dotační podporu klubu, bylo nesprávně uvedeno, že o finanční příspěvky se nejvíce zasloužil Městský obvod Pardubice VI, namísto Město Pardubice. Za tuto chybu se omlouváme. *Red.*

Granátový lev pro AMK Zlatá přilba

V sobotu 24. listopadu 2018 se ve Smetanově sále klubového domu v Opletalově ulici v Praze konala XI. Výroční konference Autoklubu České republiky. Zlatým hřebem XI. Výroční konference bylo předání ceny Granátový lev, nejvyššího ocenění, které uděluje Prezídium za zásluhy v oblasti sportu a dlouholetou činnost pro Autoklub ČR. Z rukou prezidenta Jana Šťovíčka ji převzal předseda AMK Zlatá přilba Evžen Erban.

Evžen Erban – až do svého zranění patřil k předním plochodrážním jezdcům. Reprezentoval naši zemi ve všech disciplínách závodů mistrovství světa na ploché dráze. Nyní se naplno věnuje plochodrážnímu klubu Zlatá přilba Pardubice.

Red.

1.
KDO JE TAM?
2.
KLIDNĚ TLAČEJ PANE VLČEK.
TO JSEM JÁ KARKULKA!
Jirsa Miroslav

Wayne‘s World v roce 2018

Další vydařenou sezónu má za sebou baseball & slowpitch klub Waynes Pardubice. Rok 2018 byl plný zajímavých turnajů, soustředění a společenských akcí. Slowpicthový tým dospělých v rámci zimní přípravy vyhrál Indoor ligu a dobrou formu si přenesl z haly také ven. První velkou akcí byl šestý ročník mezinárodního turnaje Sláva Hosana, který Waynes pořádají na fotbalových hřištích v MO Pardubice VI. V silné konkurenci zahraničních týmů Wayni uspěli na výtečnou a vůbec poprvé Hosanu vyhráli. Ze sedmi turnajů České slowpitchové ligy jich Waynes vyhráli pět a popáté se ligový titul slavil ve Svítkově. Ne úplně spokojeni jsou pardubičtí slowpitchisté se čtvrtým místem z Mistrovství ČR, respektive devátým místem z Evropského poháru. „Je těžké udržet top výkonnost po celou sezónu. My jsme těch vrcholů měli hned několik, včetně reprezentačních akcí, což u několika klíčových hráčů vedlo k poklesu formy. Jak MČR, tak pohár v Itálii byly o jednom zápase prohraném o bod. Nebýt toho, mohli jsme být v celkovém pořadí mnohem výše. To je ale sport. Příště se musíme připravit lépe. I tak byla sezóna velmi úspěšná“, zhodnotil sezónu

předseda klubu Tomáš Rambousek.

Waynes kromě výkonnostního slowpitche pořádají také sérii turnajů pro rekreační hráče.

Mladí baseballisté Waynes se účastnili turnajů celostátních a regionálních soutěží v kategoriích U7, U10, U11 a U13. U7 – 3. místo na WW Indoor cupu, U10 – 3. místo na Stříbrném Super Cupu, U11 – 3. místo v regionální lize. Nejúspěšnější byl tým do 13 let. V regionální soutěži U13 obsadili 2. místo, vyhráli halové turnaje ve Wroclawi a v Trutnově.

Aneta Rambousková si připsala dva softballové úspěchy: 3. místo v extralize žákyň (s Trutnov HSM) a třetí místo v divizi Future na mezinárodním turnaji EMYT (Itálie) se Severem Brno. Sportovní příprava mládeže, to u Waynes není jen baseball. I letos se vyrazilo na běžky, kola a k řece. „Chtěl bych poděkovat všem trenérům, aktivním rodičům a nadšencům, kteří nám pomáhají s chodem klubu a s pořádáním akcí. „Jste skvělí, díky“, dodal na závěr Rambousek.

Tomáš Rambousek,
předseda klubu Wayne‘s World

Úspěšná letní charterová sezóna na letišti Pardubice

Letní charterová sezóna 2018 na letišti Pardubice, která trvala od června do září, zaznamenala celkem přes 40 tisíc odbavených cestujících, což je oproti loňské letní sezóně téměř 50% nárůst v počtu přepravených osob. K již tradičním charterovým letům do letovisek Burgas, Podgorica a ostrov Rhodos, se letos přidaly linky na další řecký ostrov Kréta a do turecké Antalye.

Nejvyšší nárůst frekvencí letů a odbavených cestujících zaznamenala linka do oblíbeného Burgasu, kam během letní turistické sezóny letělo přes 20 tisíc osob, druhým nejoblíbenějším letním letoviskem byla nově otevřená Antalye, které zdárně sekundoval řecký ostrov Rhodos. Pozadu nezůstala ani černohorská Podgorica a nově otevřená linka do hlavního města Heraklion na největším řeckém ostrově – Kréta. Veškeré charterové lety byly obsluhovány společnostmi Travel Service a Bulgaria Air.

Výraznému navýšení zájmu cestujících o charterové lety z letiště Pardubice bez pochyby přispělo i lednové otevření nově vystaveného letištního terminálu Jana Kašpara. I přes dvouměsíční uzávěrku letiště během měsíce října a listopadu, která je způsobena údržbou vzletové a přistávací dráhy a také pojezdových drah, se dá očekávat další významný nárůst v celkovém počtu odbavených cestujících za rok 2018. Již na konci července byl odbaven jubilejní stotisící cestující, předpoklad celkového počtu klientů co projdou za tento rok branami letiště, se odhaduje zhruba na 130 tisíc osob.

Mgr.Libor Kříž
Commercial Manager, EBA, a.s.

Mimořádné ocenění Hany Šmejkalové, ředitelky East Bohemian Airport, a.s.

Dne 15. litopadu 2018 obdržela Hana Šmejkalová, ředitelka společnosti EBA, a.s., která zajišťuje civilní provoz na pardubickém letišti, řád Vavřínu. Řádem Vavřínu podnikatelé jednou ročně vyjadřují uznání a respekt významným osobnostem a podnikatelským subjektům za jejich práci. Řád Vavřínu udělovaný Hospodářskou komorou a COT Media zohledňuje celoživotní dílo, společenský dopad i mezinárodní přesah. Řád je udělován také osobnostem, které hrdě reprezentují a významně podporují zemi, či osobnostem, jež vytváří nadčasové hodnoty.

Zdroj: Hospodářská komora ČR

Letadlo 2018 – simulace letecké nehody na letišti

Tématem cvičení na pardubickém letišti byla 15. listopadu letecká nehoda civilního dopravního letounu s provedením záchranných prací, ošetřením a transportem zraněných osob do zdravotnických zařízení na území Pardubického kraje. Cvičení se zúčastnilo zhruba 400 osob, a to včetně figurantů. Použito bylo během akce více než 60 vozidel.

K simulovanému rozlomení letadla došlo v deset hodin dopoledne při tvrdém přistání. Krátce poté byla celá událost oznámena na linku 112. „Profesionální jednotky hasičů spolu s vojenskou hasičskou jednotkou prováděly v prvé řadě hašení požáru trosek letadla. Zajistily pomocí pěnového koberce unikající pohonné hmoty. Dále jednotky hasičů prováděly zabezpečení místa nehody a třídění raněných podle metody START. Prováděn byl i odsun raněných na místo určené pro poskytnutí přednemocniční péče. Zřízen byl štáb velitele zásahu, "popsala první okamžiky po nehodě z pohledu zasahující jednotek Vendula Horáková, tisková mluvčí HZS Pardubického kraje. Taktické cvičení nařídil hejtman Pardubického kraje Martin Netolický a řídil

jej brigádní generál Miroslav Kvasnička, ředitel HZS Pardubického kraje.

Ing. Aleš Herák,
tajemník ÚMO Pardubice VI

TAXIS GLADIATOR RACE se stal největším závodem v rámci seriálu Gladiator Race

Druhý ročník extrémního překážkového běhu TAXIS GLADIATOR RACE přilákal na konci listopadu na pardubické dostihové závodiště rekordní počet běžců. Během pouhých dvou dnů se na tratě vydalo na 2400 závodníků. Hlavní závod, do kterého vyběhl v elitní vlně i kůň – anglický plnokrevník jménem Veles, odstartoval vítěz Velké pardubické žokej Jan Kratochvíl.

Do hlavního závodu TAXIS GLADIATOR RACE odstartovalo 1540 běžců, mezi nimi i dvě mistryně světa Zuzana Kocumová a Stanislava Babušková. Na startovní listině byli také závodníci z Německa či Slovenska a dokonce i nevidomá běžkyně Eva Lesová. Dostihový sport reprezentoval čtyřčlenný tým ve složení Patrick Boekhout, Jakub Spáčil, Michal Mikšovský a Jan Odložil, který v letošním roce startoval i ve Velké pardubické a poznal tak skok přes Taxis jak v sedle koně, tak i bez něj. V konkurenci téměř 50 týmů vybojovali osmé místo. V „žokejském týmu" chtěl startovat i vítěz Velké pardubické Jan Kratochvíl, který si tento typ

závodu vyzkoušel poprvé v loňském roce a nadchl se pro něj tak, že si najal i kondičního trenéra. Letos ho na start závodu ale nepustilo zranění.

Dvojnásobná mistryně světa Zuzana Kocumová zvítězila mezi ženami nejen v hlavním závodu, ale také v předchozím NIGHT Taxis Gladiator Race. Výborně se prezentovala také trenérka dostihových koní Helena Blažková, která v ženách vybojovala třetí místo. Do pátečního nedělního závodu NIGHT Taxis Gladiator Race odstartovalo 385 běžců, do dětského závodu v sobotu vyběhlo na 450 holek a kluků.

Bc. Kateřina Nohavová,
PR Manager, Dostihový spolek, a.s.

Dostihové závodiště se na zimu mění v „ledový park“

Dostihové závodiště se s nadcházejícími zimními měsíci k spánku neukládá již několik let. Letošní zima je však jiná. Domov Velké pardubické se promění v Zimní sportovní park Nadace pro rozvoj města Pardubice. Ledová plocha odpovídající rozměrům kanadského hřiště bude přístupná pro veřejné bruslení a další aktivity od prosince až do jara příštího roku, kdy se na závodiště vrátí „koňský provoz“.

Ledová plocha bude prioritně sloužit k veřejnému bruslení, pořádat se tu ale bude také bruslení pro školy a školky, víceboj pardubických škol i hokejové zápasy. Kluziště si budou moci pronajmout také uzavřené skupiny bruslařů – amatérští hokejoví hráči nebo třeba firmy pro své zaměstnance. Ledová plocha bude osvětlena. „Dopoledne je od pondělí do pátku vyhrazeno pro bezplatné bruslení školkám a školám, odpoledne a víkendy jsou otevřené pro veřejné bruslení. Večerní časy jsou pak určeny pro hobby bruslení,“ shrnul rozvrh ledové plochy ředitel Dostihového spolku a.s. Martin Korba s tím, že o vánočních a jarních prázdninách bude kluziště plně k dispozici pro veřejné bruslení. Zázemí včetně šaten, občerstvení a dalších služeb bude ve vestibulu hlavní tribuny D. Parkování bude zdarma, k bráně závodiště budou zajíždět autobusy městské hromadné dopravy. Každý den bude zimní park otevřen od 8:00 hodin a uzavírat se bude ve 21:00 hodin. Školky a děti do 6 let mají vstup zdarma, do 18 let si zabruslí za 20 korun na hodinu a dospělí zaplatí 30 korun. Oficiální zahájení provozu je plánováno na 15. prosince, kdy by se tu mělo uskutečnit exhibiční hokejové utkání. Veškeré informace včetně online předprodeje vstupenek na veřejné bruslení a objednávacích formulářů pro hobby bruslení a uzavřené skupiny budou k dispozici na www.zavodistepardubice.cz.

Bc. Kateřina Nohavová,
PR Manager, Dostihový spolek, a.s.

Akce klubu důchodců

Po letní dovolené jsme se vrhli opět do práce. Hned na začátku září jsme vyjeli na výlet na Veselý Kopec, kde se právě konalo posvícení. V druhé polovině měsíce jsme se pod vedením pana Heráka, tajemníka ÚMO Pardubice VI, učili ovládat tablety a chytré telefony. Toto školení pravidelně absolvujeme každý měsíc. Zúčastnili jsme se také oslavy dne seniorů v Paláci Pardubice a soutěže o nejlepší Svatováclavský koláč, kde se vítězkou stala paní Jana Stýblová a odvezla si ruční mixer. V říjnu už nás čekal oblíbený taneček a v listopadu další členská schůze. Rok jsme zakončili 13. prosince výroční členskou schůzí, kdy jsme shrnuli uplynulý rok 2018 a připravili vánoční nadílku.

Za Klub důchodců Ivana Jirásková

Plán konání zasedání Zastupitelstva MO Pardubice VI v roce 2019

Pondělí 18. 3. 2019 v místnosti objektu MŠ v Lánech na Důlku čp. 35 (po bývalé poště). Pondělí 17. 6. 2019 v sále Siesta Rodinného Resortu ve Starých Čívicích. Pondělí 16. 9. 2019 v sále objektu Opočínek čp. 53. Pondělí 16. 12. 2019 v sále Penzionu FAJN ve Svítkově

Plán konání schůzí Rady MO Pardubice VI v roce 2019

Schůze Rady MO Pardubice VI se konají podle níže uvedeného plánu v pondělí převážně v zasedací místnosti Úřadu MO Pardubice VI od 15:30 hod. Termín další řádné schůze je vždy uveden ve zveřejněném usnesení ze schůze rady. První schůze RMO Pardubice VI v roce 2019 se bude konat v pondělí 07.01.2019.

Termíny schůzí v r. 2019: 07.01., 21.01., 11.02., 04.03., 25.03., 15.04., 13.05., 03.06., 24.06., 02.09., 30.09., 21.10., 11.11., 02.12.

Provozní doba místních knihoven

Místní knihovna MO Pardubice VI ve Svítkově:
466 301 169, Dita Poustecká – knihovnice, knihovna@umo6.mmp.cz
Otevírací doba: pondělí 13:00 – 18:00, středa 11:00 - 16:00, www.svitkov.knihovna.cz
Místní knihovna MO Pardubice VI - pobočka ve Starých Čívicích (Za Oborou 337): 466 260 496
Dita Poustecká - knihovnice, knihovna.civice@umo6.mmp.cz
Otevírací doba: úterý 11:00 – 16:00, čtvrtek 13:00 - 18:00 www.starecivice.knihovna.cz

Provozní doba separačního dvora ve Svítkově

Svítkov, za areálem Plynostavu. Provozní doba: pondělí, středa a pátek od 13.00 do 17.00, sobota 8.00-12.00

Stanoviště	Den v týdnu	Datum										
Lány na Důlku KD	pondělí	18.03.	**15.04.**	13.06.	**10.06.**	05.08.	**02.09.**	30.09.	**28.10.**	25.11.		
Lány na Důlku u č. p. 80	pondělí	**01.04.**	29.04.	**27.05.**	24.06.	**19.08.**	16.09.	**14.10.**	11.11.			
Opočínek - finské domky	pátek	29.03.	**26.04.**	24.05.	**21.06.**	16.08.	**13.09.**	11.10.	**08.11.**	06.12.		
Opočínek - pod č. p. 23	pátek	**12.04.**	10.05.	**07.06.**	05.07.	**30.08.**	27.09.	**25.10.**	22.11.			
Staré Čívice u bývalého Mounfieldu	úterý	26.03.	**07.05.**	18.06.	**10.09.**	22.10.	**03.12.**					
Staré Čívice točna MHD	úterý	**19.03.**	09.04.	**30.04.**	21.05.	**11.06.**	23.07.	**03.09.**	24.09.	**15.10.**	05.11.	**26.11.**
U Svaté Trojice	středa	20.03.	**01.05.**	12.06.	**04.09.**	16.10.	**27.11.**					

Kontejnery budou přistaveny v čase mezi 8:00 a 16:00 po dobu naplnění kontejneru

Pardubická Šestka

Čtvrtletník–povoleno MK ČR pod č.j. E 17194
Periodický tisk územního samosprávného celku. Vydavatel: Statutární město Pardubice (IČ: 002 74 046). Městský obvod Pardubice VI. Koostnická 865, 530 06 Pardubice.

Náklad: 2.400. Datum vydání: 18. 12. 2018.
Odpovědný šéfredaktor: Petr Králíček. Schválil: Rada MO Pardubice VI.

Sazba, výroba a produkce: dot.DesignStudio s. r. o., tel.: +420 387 410 998, www.dot.cz

Úřad Městského obvodu Pardubice VI

Neváhejte se kdykoliv a s čímkoliv obrátit na úřad, starostu, členy rady, členy zastupitelstva a místní komise. Jsme tu pro Vás.

Spojovatel/ka, fax
466 301 160, 466 797 979
podatelna@umo6.mmp.cz
Bc. Petr Králíček, starosta MO Pardubice VI
466 301 160
petr.kralicek@umo6.mmp.cz
Ing. Aleš Herák, tajemník, ÚMO Pardubice 6
přestupky, spolupráce se smluvními partnery
466 301 162
ales.herak@umo6.mmp.cz

Odbor ekonomický a správní (OES)

Simona Hývlová, vedoucí odboru
ekonomka, účetnictví
466 301 165
simona.hyvlova@umo6.mmp.cz
Bc. Jana Švejcarová, referentka
místní poplatky, podatelna, pokladna, informace
466 797 971
jana.svejcarova@umo6.mmp.cz
Věra Lorenzová, referentka
ověřování podpisů a listin, Czech POINT, informace, pokladna, ohlašování akcí, žádosti o dotace, ztráty a nálezy
466 797 972
vera.lorenzova@umo6.mmp.cz
Mgr. Olga Remešová, referentka
informace, organizačně-administrativní činnosti, úřední deska, hlášení místního rozhlasu, evidence majetku
466 301 160
olga.remesova@umo6.mmp.cz
Petra Vašíčková, referentka
účetnictví, agenda výherních hracích přístrojů
466 301 163
petra.vasickova@umo6.mmp.cz

Odbor investic, dopravy a životního prostředí (OIDŽP)

Ing. Tomáš Jílek, vedoucí odboru
údržba a opravy komunikací, příprava a realizace investičních i neinvestičních akcí
466 301 166
tomas.jilek@umo6.mmp.cz
Lukáš Hybner, referent
příprava investičních akcí, veřejné zakázky
466 301 167
lukas.hybner@umo6.mmp.cz
Mgr. Martina Hozáková, referentka
ochrana přírody a krajiny, péče o veřejnou zeleň, kácení dřevin, dětská hřiště, mobiliář
466 301 168
martina.malinska@umo6.mmp.cz
Petr Komžák, referent
úsek dopravy a silničního hospodářství, příprava a realizace investičních i neinvestičních akcí, správa majetku, hospodaření s nebytovými prostory
466 797 970, petr.komzak@umo6.mmp.cz